

Guía de usuario

PRESENTACIÓN

DOCUMENTACIÓN SENSIBLE

Versión 1 (21/12/2023)

GUÍA DE USUARIO

INTRODUCCIÓN	2
REQUISITOS DE ACCESO A LA SEDE ELECTRÓNICA DE LA GVA	3
ACCESO A LA SEDE ELECTRÓNICA DE LA GVA	3
REGISTRO DEL TRÁMITE	8
CUMPLIMENTACIÓN DEL TRÁMITE.....	8
RELLENAR	9
DOCUMENTAR	13
REGISTRAR.....	15
GUARDAR	22
SOPORTE E INCIDENCIAS	23



INTRODUCCIÓN

El presente documento es una guía de ayuda a las personas aspirantes que habiendo cumplimentado un trámite de inscripción a un proceso selectivo a cuerpos docentes, necesiten aportar documentación sensible para acreditar las circunstancias declaradas en el trámite de inscripción.

También debe utilizarse este trámite en el caso de presentar una reclamación a las listas provisionales de personas admitidas en un proceso selectivo a cuerpos docentes y querer aportar la documentación justificativa que se detallará a lo largo del documento.

Las circunstancias por las cuales una persona debería cumplimentar este trámite adicional y la documentación a aportar son:

- Personas víctimas de actos de violencia de género que deseen ser tratadas durante el proceso selectivo con una identidad ficticia para proteger su intimidad, de acuerdo al artículo 63 de la Ley Orgánica 1/2004, de 28 de diciembre, de Medidas de Protección Integral contra la Violencia de Género, deberán aportar alguno de los medios de prueba previstos en el artículo 9.1 o 9.2 de la Ley 7/2012, de 23 de diciembre, de la Generalitat, integral contra la violencia sobre la mujer en el ámbito de la Comunitat Valenciana;
- Personas víctimas de actos de violencia de género que deseen acogerse a la exención de tasa por dicha condición, deberán aportar alguno de los medios de prueba previstos en el artículo 9.1 o 9.2 de la Ley 7/2012, de 23 de diciembre, de la Generalitat, integral contra la violencia sobre la mujer en el ámbito de la Comunitat Valenciana;
- Personas que deseen ser tratadas durante el proceso selectivo con la identidad que figura en su tarjeta de reconocimiento del derecho a la identidad y a la expresión de género, de acuerdo a la Ley 8/2017, de 7 de abril, de la Generalitat, integral del reconocimiento del derecho a la identidad y a la expresión de género en la Comunitat Valenciana, deberán aportar la tarjeta expedida por los órganos competentes;
- Personas que poseen un grado de diversidad funcional igual o superior al 33%, que deseen acogerse a la tasa reducida y/o a la reserva de plazas para personas con diversidad funcional y que no autoricen la consulta telemática de dicha condición o la certificación no haya sido expedida por la Administración de la Comunidad Valenciana, deberán aportar la certificación expedida por los órganos competentes en la que se indique el grado de minusvalía y el dictamen técnico facultativo;
- Personas con diversidad funcional que necesiten adaptaciones de tiempo o medios para la realización de las pruebas selectivas, deberán aportar la certificación de las adaptaciones requeridas expedida por los órganos competentes. No afecta a los procedimientos que no tengan fase de oposición.

La guía recoge todos los pasos a realizar para la tramitación telemática de presentación de documentación sensible.

Además, se incluyen enlaces a diversos documentos de ayuda.



El trámite telemático se cumplimenta en la sede electrónica de la Generalitat Valenciana. Para acceder al trámite hay que dirigirse al portal web de la Conselleria de Educación, Universidades y Empleo (<http://ceice.gva.es/es/web/rrhh-educacion/oposiciones>).

REQUISITOS DE ACCESO A LA SEDE ELECTRÓNICA DE LA GVA

Tal y como se ha comentado en la introducción, el trámite telemático de presentación de documentación sensible se cumplimenta en la sede electrónica de la GVA. Los requisitos de acceso a la sede son (<https://sede.gva.es/es/per-a-comencar>):

- Ordenador con conexión a Internet
- Sistemas operativos recomendados: Microsoft Windows 7 o superior; Ubuntu, Linux y Lliurex 15; macOS 10.14 o superior
- Navegadores
 - Google Chrome 46 o superior
 - Mozilla Firefox 41.0.1 o superior
 - Microsoft Edge v20
 - Safari 9.0 o superior

ACCESO A LA SEDE ELECTRÓNICA DE LA GVA

Para acceder a la sede electrónica de la GVA hay que presionar sobre el botón “*Acceder*”.



Una vez se haya accedido, la sede muestra dos modos de autenticación:

- directamente utilizando certificado electrónico
- a través del sistema Cl@ve permanente



Si se opta por acceso con “*Certificado digital*” se debe tener instalado un certificado en el dispositivo desde el que se va a acceder. Dicho certificado debe estar incluido en la lista de certificados admitidos (<http://administracionelectronica.gob.es/Pae/aFirma-Anexo-PSC>). Los



PRESENTACIÓN DOCUMENTACIÓN SENSIBLE

certificados más comunes son los emitidos por la Fábrica Nacional de Moneda y Timbre (FNMT) y por la Agencia de Tecnología y Certificación electrónica (ACCV); y el DNI electrónico (DNIe). Este método no requiere registro en el sistema Cl@ve.

Si se opta por el acceso con Cl@ve únicamente se podrá elegir el modo de identificación de Cl@ve permanente.

Las opciones de cada manera de acceso se muestran brevemente a continuación, junto con las webs de ayuda acerca de cómo obtener un certificado, cómo instalarlo o cómo registrarse en el sistema Cl@ve.

Tabla de métodos de accesos a la Sede electrónica:

ACCESO DIRECTO CON CERTIFICADO	<p>Son válidos los certificados incluidos en la lista http://administracionelectronica.gob.es/PAe/aFirma-Anexo-PSC además de los dos siguientes que por ser más comunes se detallan en esta tabla:</p>	 <p>FNMT (Fábrica Nacional de Moneda y Timbre)</p> <p>Puede informarse de cómo obtener el certificado en la web: https://www.sede.fnmt.gob.es/certificados/persona-fisica</p> <p>Existen dos métodos para obtener el certificado electrónico:</p> <ul style="list-style-type: none"> • con DNI electrónico → no es necesario personarse en un punto de registro • mediante software → necesidad de personarse en un punto de registro. Puede consultarse los puntos de registro en: http://mapaoficinascert.appspot.com/ <p>Ayuda para la instalación del certificado: https://www.sede.fnmt.gob.es/soporte-tecnico/atencion-a-usuarios</p>
		 <p>Con DNI electrónico: Para esta opción necesitará tener instalado un lector de DNI electrónico.</p>
		 <p>Agencia de Tecnología y Certificación Electrónica (ACCV)</p> <p>Para obtener un certificado debe dirigirse a un punto de registro. Puede consultarse los puntos de registro en: https://www.accv.es/puntos-de-registro/ciudadanos-autonomos-y-empresas/encuentra-tu-punto-de-registro/</p> <p>Ayuda para la instalación del certificado: https://www.accv.es/necesitas-ayuda/</p>



ACCESO MEDIANTE Cl@ve



Cl@ve es un sistema para identificarse electrónicamente con las administraciones públicas. Para este trámite solo es válido el modo de identificación Cl@ve permanente si bien se explica el modo de Clave PIN para mayor conocimiento.

Cl@ve también valida el uso de certificados electrónicos.

Este método requiere darse de alta en el sistema accediendo al enlace:

<https://www.agenciatributaria.gob.es/AEAT.sede/procedimientoini/GC27.shtml>

Para disponer un usuario con privilegios de seguridad alto es necesario personarse en un punto de registro o darse de alta mediante un certificado electrónico.



Cl@ve PIN:

Este método genera un PIN de uso único para el acceso. Más información acerca de este método en el enlace:

http://clave.gob.es/clave_Home/PIN24H.html

Este método no es válido para tramitar la solicitud de inscripción en los procedimientos selectivos.



Cl@ve Permanente:

Este método utiliza el usuario y la contraseña definidos por el ciudadano durante el proceso de registro y activación en el sistema Cl@ve.

http://clave.gob.es/clave_Home/Clave-Permanente.html



DNIe / Certificado electrónico

Para esta opción necesitará tener instalado un certificado electrónico válido en el navegador o disponer de DNI electrónico y tener instalado en el ordenador un lector de DNI electrónico.



PRESENTACIÓN DOCUMENTACIÓN SENSIBLE

Las dudas sobre el acceso mediante certificado electrónico, pueden consultarse en las siguientes webs de ayuda. Si tras la consulta de las webs persiste el problema se puede contactar con el soporte técnico.

- Guía de ayuda para problemas de acceso y firma → http://www.gva.es/contenidos/publicados/Guia_para_revisar_problemas_de_acceso_y_firma_v7.pdf
- Preguntas frecuentes de acceso a trámites de la GVA con certificado electrónico → <https://sede.gva.es/es/faqs/acces-amb-certificat>
- Listado de preguntas frecuentes publicado en el apartado “*Inscripción*” del portal de la conselleria del cuerpo convocado → <https://ceice.gva.es/es/web/rrhh-educacion/oposiciones>
- Problemas con la instalación y el uso de certificados electrónicos de la Agencia de Certificación de la Comunitat Valenciana (ACCV): teléfono **963866014** . O rellenando el formulario en <http://www.accv.es/contacta>
- Otros problemas técnicos con el acceso al trámite: a través del formulario <https://gvasai.edu.gva.es/plugins/formcreator/front/formdisplay.php?id=106> o a través del teléfono **961040504**. Horario de atención telefónica: de lunes a jueves de 8h a 19h y viernes de 8h a 15h.

Las dudas sobre el acceso mediante el sistema Cl@ve, pueden consultarse en las siguientes webs de ayuda. Si tras la consulta de las webs persiste el problema se puede contactar con el soporte técnico.

- Preguntas frecuentes de acceso a trámites de la GVA mediante sistema Cl@ve: <https://sede.gva.es/es/faqs/acces-amb-clau>
- Dudas y problemas con el uso de Cl@ve: teléfono **060** (servicio prestado por la Administración General del Estado, +34 902887060 para llamadas desde fuera de España)
- Listado de preguntas frecuentes publicado en <https://ceice.gva.es/es/web/rrhh-educacion/oposiciones>
- Otros problemas técnicos con el acceso al trámite: a través del formulario <https://gvasai.edu.gva.es/plugins/formcreator/front/formdisplay.php?id=106> o a través del teléfono **961040504**. Horario de atención telefónica: de lunes a jueves de 8h a 19h y viernes de 8h a 15h.



REGISTRO DEL TRÁMITE

Para que un trámite telemático conste presentado ante la Administración se deberá firmar y registrar electrónicamente. De no hacerlo así, la persona aspirante no figurará en las listas de personas admitidas y excluidas.

Para firmar y registrar las solicitudes es necesario: tener instalado el programa *Autofirma* o utilizar la firma del sistema Cl@ve (Cl@ve Firma).

- El programa *Autofirma* puede descargarse en el enlace:
<http://firmaelectronica.gob.es/Home/Descargas.html>
- Para firmar con el sistema Cl@ve Firma, se debe estar registrado en el sistema Cl@ve, tener activado la clave permanente y conocer la contraseña. Con Cl@ve Firma se utiliza un certificado almacenado en la nube. En el apartado correspondiente de este documento se mostrará a la persona aspirante la manera de generar y acceder al certificado almacenado en la nube de Cl@ve. Más información sobre el sistema Cl@ve Firma:
http://clave.gob.es/clave_Home/dnin.html

Solamente se podrá usar la firma de Cl@ve si el registro en el sistema se realizó a través de internet mediante certificado electrónico o personándose en un punto de registro. Si el registro se realizó mediante una carta de invitación no podrá utilizarse la firma de Cl@ve. Si el usuario lo dio de alta vía videollamada tampoco dispondrá de privilegio de firma.

CUMPLIMENTACIÓN DEL TRÁMITE

Tras acceder al trámite (enlaces indicados en el apartado [Introducción](#) de este documento), se muestra una pantalla en la que se informa de los apartados de los que consta la cumplimentación del trámite. Apartados:

- Rellenar
- Anexar o Documentar
- Registrar
- Guardar

Para empezar el trámite y cumplimentar los apartados de los que consta se debe hacer clic en “Comenzar”.

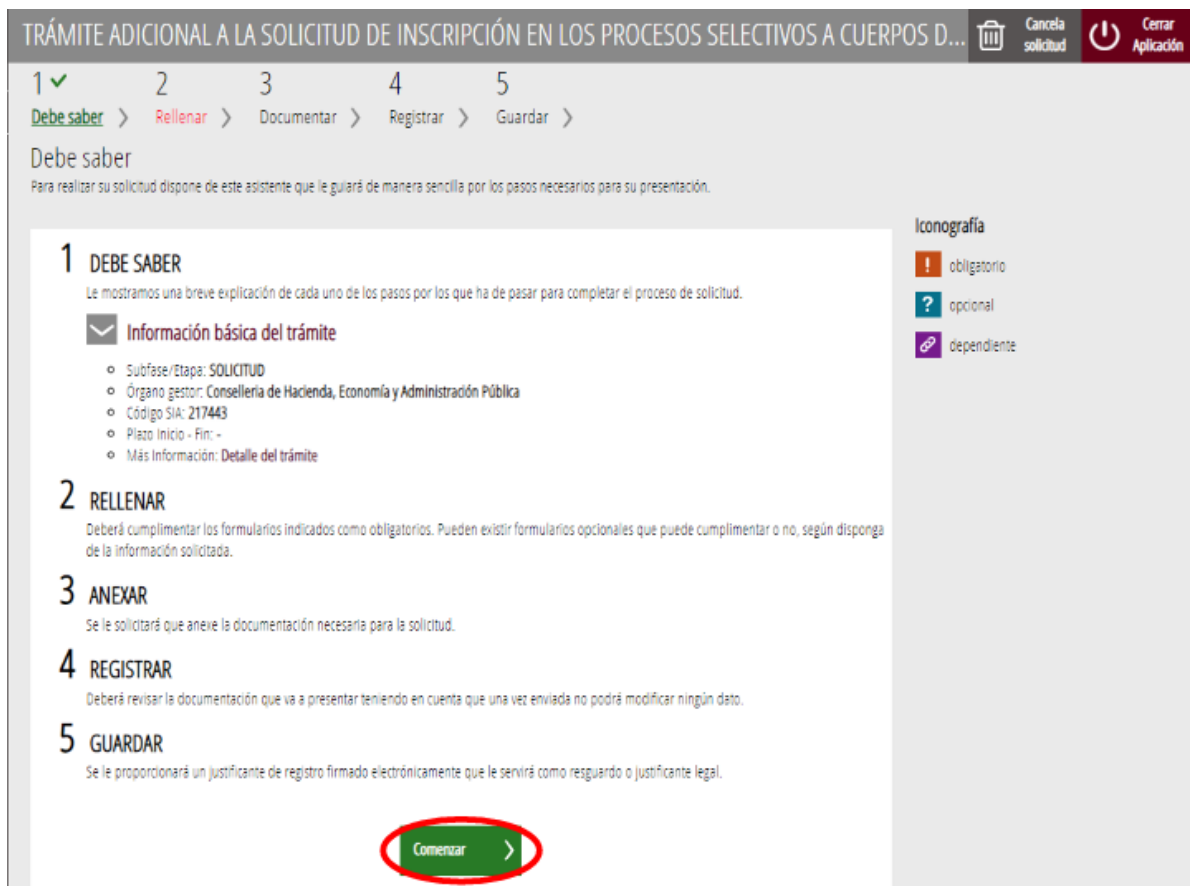

Al presionar en el botón “Comenzar”, se accede al apartado siguiente del trámite (“Rellenar”).

Para que un trámite esté completo hay que pasar por todos los apartados. En caso contrario el trámite estará incompleto y por tanto no presentado ante la administración.

RELLENAR

En este apartado se ha de hacer clic sobre el texto *“Trámite adicional a la solicitud de inscripción en los procesos selectivos a cuerpos docentes, para adjuntar documentación justificativa relativa a aspirantes víctimas de violencia de género, aspirantes con diversidad funcional o aspirantes con tarjeta de reconocimiento del derecho a la identidad y a la expresión de género”* tal y como se muestra en la siguiente imagen:

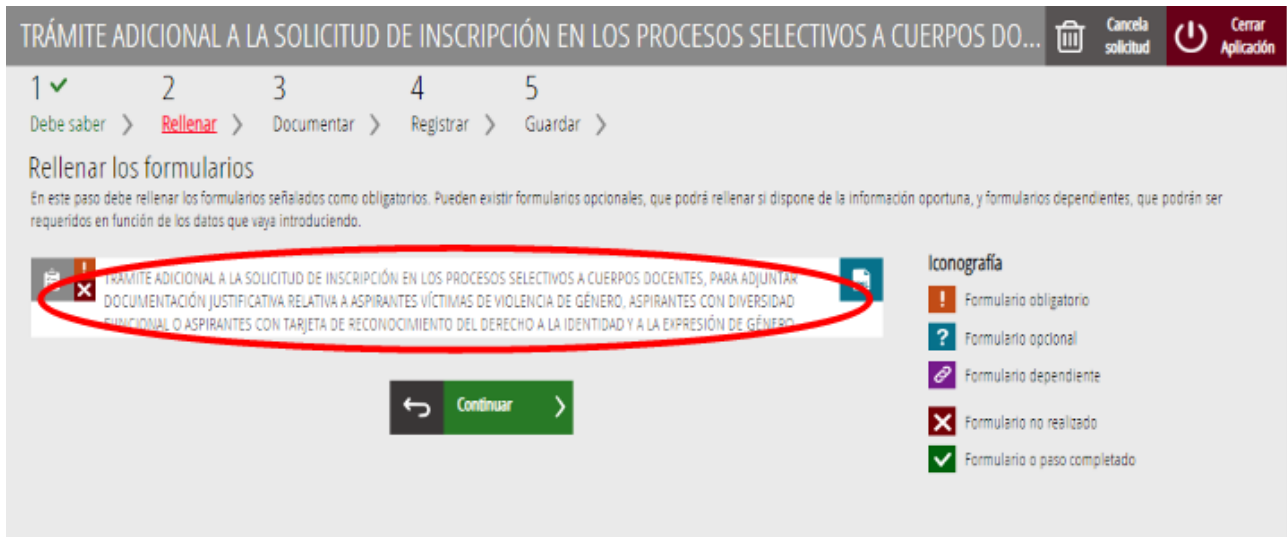

Al presionar sobre el texto indicado, se accede a una pantalla que muestra 4 bloques de contenidos para rellenar. Los **campos con asterisco son de obligada cumplimentación**; si no se rellenan la aplicación avisará de que se deben rellenar para continuar.

Apartados a cumplimentar. Se hará hincapié solo en los campos obligatorios:

A) DATOS DE LA PERSONA DECLARANTE:

- El **NIF, el primer y segundo apellido y el nombre** se obtienen en la autenticación (del certificado digital y del registro en el sistema Cl@ve) por lo que aparecen por defecto.
- **Convocatoria**: se debe seleccionar la convocatoria para la que se ha hecho la inscripción o la reclamación relativa a las pruebas selectivas.



B) VÍCTIMAS DE ACTOS DE VIOLENCIA DE GÉNERO

Las personas víctimas de actos de violencia de género podrán seleccionar dos opciones:

- Justificar la exención de la tasa.
- El deseo de ser tratada durante el proceso selectivo con una identidad ficticia para proteger su intimidad. Para lo cual deberá facilitar obligatoriamente, el nombre y apellidos con los que desea ser identificada.

B

VÍCTIMAS DE ACTOS DE VIOLENCIA DE GÉNERO

■ Declarante víctima de actos de violencia de género que desea acogerse a la tasa reducida por dicha condición. Deberá aportar alguno de los medio de prueba previstos en el artículo 9.1 o 9.2 de la Ley 7/2012, de 23 de diciembre, de la Generalitat, integral contra la violencia sobre la mujer en el ámbito de la Comunitat Valenciana.

■ Declarante víctima de actos de violencia de género que desea ser tratada durante el proceso selectivo con una identidad ficticia para proteger su intimidad, de acuerdo al artículo 63 de la Ley Orgánica 1/2004, de 28 de diciembre, de Medidas de Protección Integral contra la Violencia de Género. Deberá aportar alguno de los medio de prueba previstos en el artículo 9.1 o 9.2 de la Ley 7/2012, de 23 de diciembre, de la Generalitat, integral contra la violencia sobre la mujer en el ámbito de la Comunitat Valenciana.

ESPECIFIQUE EL NOMBRE Y LOS DOS APELLIDOS A USAR COMO IDENTIDAD FICTICIA

C) DIVERSIDAD FUNCIONAL

Las personas con diversidad funcional podrán seleccionar dos opciones:

- Manifestar la necesidad de adaptaciones de tiempo o medios para la realización de las pruebas selectivas. Para ello además de adjuntar posteriormente la documentación expedida por los órganos competentes, deberá indicar en el apartado “*Adaptaciones solicitadas*”, las adaptaciones necesarias.
- Justificar la reducción de la tasa y/o la participación en la reserva de plazas para personas con diversidad funcional. Si la persona aspirante no manifestó su oposición (autorizó) a la consulta telemática de la documentación acreditativa de su condición de persona con diversidad funcional y dicha documentación ha sido expedida en la Comunidad Valenciana, no es necesario que cumplimente este trámite. En caso contrario, haberse opuesto a la consulta o documentación NO expedida por la Administración de la Comunidad Valenciana, se deberá marcar esta opción y adjuntar la documentación oportuna en el siguiente paso de este trámite.



C DIVERSIDAD FUNCIONAL

Declarante con un grado de diversidad de funcional igual o superior al 33% que necesita adaptaciones.

ADAPTACIONES SOLICITADAS

Declarante que posee un grado de diversidad igual o superior al 33%, que ha seleccionado la tasa reducida por dicha condición o desea participar por el turno de reserva de diversidad funcional; y que se opone a la consulta telemática de sus datos o la documentación no ha sido expedida en la Comunidad Valenciana.

D) TARJETA DE RECONOCIMIENTO DEL DERECHO A LA IDENTIDAD Y A LA EXPRESIÓN DE GÉNERO

Las personas aspirantes que deseen ser tratadas con la identidad que figura en su tarjeta de reconocimiento del derecho a la identidad y a la expresión de género, deberán marcar la opción que aparece en este bloque.

D TARJETA DE RECONOCIMIENTO DEL DERECHO A LA IDENTIDAD Y A LA EXPRESIÓN DE GÉNERO

Declarante que desea ser tratado/a durante el proceso selectivo con la identidad que figura en su tarjeta de reconocimiento del derecho a la identidad y a la expresión de género, de acuerdo a la Ley 8/2017, de 7 de abril, de la Generalitat, integral del reconocimiento del derecho a la identidad y a la expresión de género en la Comunitat Valenciana

Cancelar ↵

Finaliza ✓

Una vez cumplimentados los campos que apliquen a las circunstancias declaradas por la persona aspirante, se debe hacer clic sobre el botón “Finaliza” que aparece en la parte inferior de la pantalla de la imagen anterior.

Al hacer clic en “Finaliza” la aplicación muestra un mensaje de aviso recordando que esto NO es el trámite de inscripción en el procedimiento. Si solo se realiza este trámite NO se podrá participar en el procedimiento.



Se le recuerda que éste trámite NO ES el trámite de INSCRIPCIÓN en los procesos selectivos a cuerpos docentes. Se trata de un trámite complementario para la entrega de documentación de datos sensibles. Para inscribirse en los procesos de selectivos a cuerpos docentes debe realizar el trámite de inscripción correspondiente.

Cierra

PRESENTACIÓN DOCUMENTACIÓN SENSIBLE

Al cerrar el aviso se vuelve a la pantalla inicial del formulario. Se debe hacer clic sobre la opción de “Continuar”, para avanzar al siguiente apartado del trámite (“Documentar”).



DOCUMENTAR

En este apartado se debe anexar la documentación justificativa de lo alegado en el apartado anterior.

La aplicación mostrará las condiciones a justificar, tal y como se muestra en la siguiente imagen:



Es posible que los textos cambien con respecto a los mostrados en la imagen. En la imagen se muestran los documentos que hay que adjuntar para las tres posibles situaciones a acreditar.

PRESENTACIÓN DOCUMENTACIÓN SENSIBLE

Al hacer clic sobre la condición a acreditar aparece una ventana para poder buscar el documento que acredita la condición seleccionada.

Para buscar el documento, se debe hacer clic en el apartado “*Seleccionar*”. Se abrirá un explorador para buscar el documento dentro de su equipo. El formato del documento debe ser .PDF, .JPG o .PNG y tener un tamaño máximo de 2MB tal y como se muestra en la imagen siguiente:

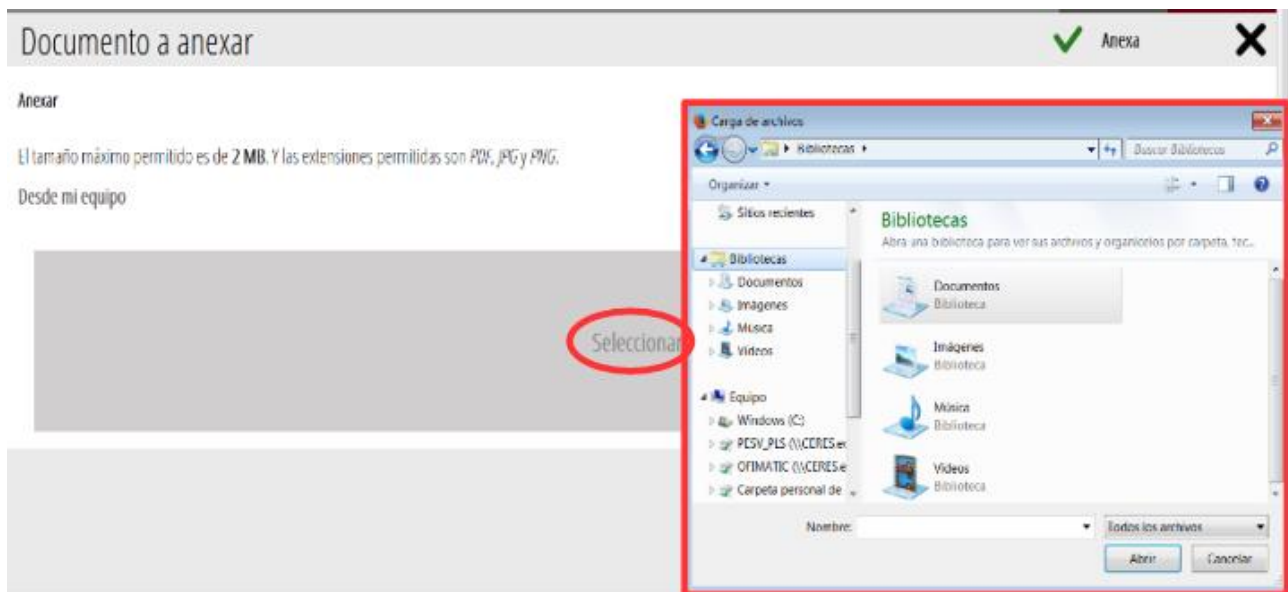

Una vez seleccionado el documento se pulsa sobre el botón “*Anexa*”.

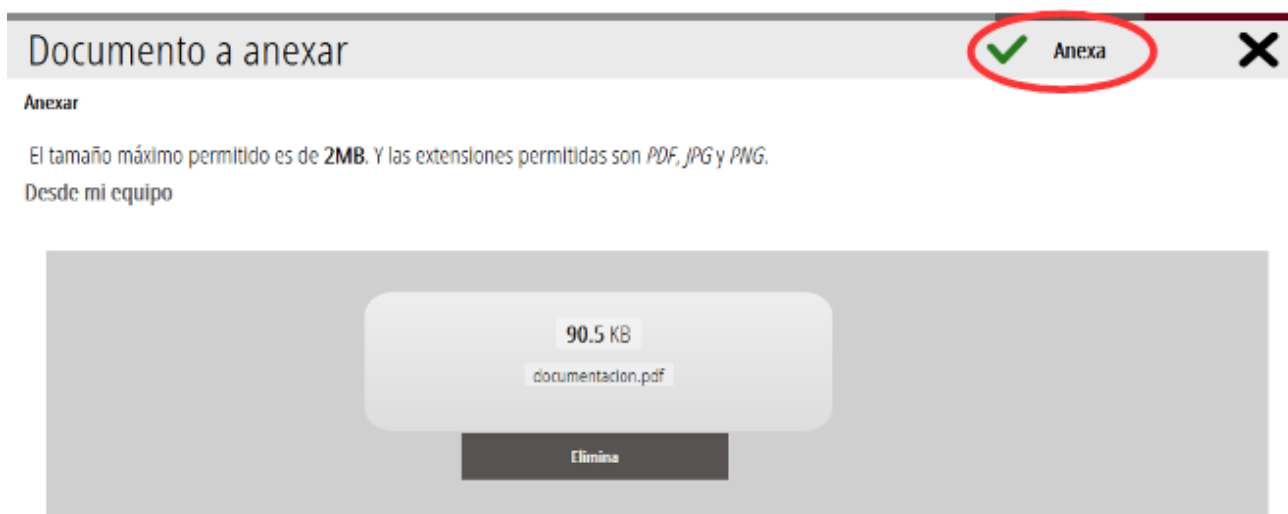

PRESENTACIÓN DOCUMENTACIÓN SENSIBLE

Una vez se anexa el documento, aparece debajo de la condición que estemos acreditando. Para avanzar al siguiente apartado (“Registrar”), se debe pulsar sobre el botón “Continuar”.



TRÁMITE ADICIONAL A LA SOLICITUD DE INSCRIPCIÓN EN LOS PROCESOS SELECTIVOS A CUERPOS DO...  Cancela solicitud  Cerrar Aplicación

1 ✓ 2 ✓ 3 ✓ 4 5
Debe saber > Rellenar > **Documentar** > Registrar > Guardar >

Documentar la tramitación
En este paso debe adjuntar los documentos señalados como obligatorios. Pueden existir documentos opcionales, que podrá adjuntar si dispone de la información oportuna.

	Documentación según lo previsto en el artículo 9.1 o 9.2 de la Ley 7/2012, de 23 de diciembre, de la Generalitat, Integral contra la violencia sobre la mujer en el ámbito de la Comunitat Valenciana		ANEXADO: documento.pdf	
	Certificado del grado de discapacidad		ANEXADO: documento.pdf	
	Dictamen técnico facultativo		ANEXADO: documento.pdf	

Iconografía

-  Documento obligatorio
-  Documento opcional
-  Documento dependiente
-  Documento no anexo
-  Documento anexo o paso completado

 Continuar 

Al hacer clic sobre el botón “Continuar” de la imagen anterior, se avanza al siguiente apartado del asistente de tramitación (“Registrar”).

REGISTRAR

En este apartado se registra el trámite.

Es necesario registrar telemáticamente el trámite para que conste como presentado.

Con el objetivo de registrar el trámite, se ha de pulsar el botón “Registra”.



TRÁMITE ADICIONAL A LA SOLICITUD DE INSCRIPCIÓN EN LOS PROCESOS SELECTIVOS A CUERPOS DO...

1 ✓ 2 ✓ 3 ✓ 4 5
Debe saber > Rellenar > Documentar > **Registrar** > Guardar >

Registrar la solicitud

Antes de registrar su solicitud, le mostramos un resumen de la información proporcionada. Por favor revise que es correcta, ya que una vez registrada no podrá modificarla.

Formularios rellenados

Trámite adicional a la solicitud de inscripción en los procesos selectivos a cuerpos docentes, para adjuntar documentación justificativa relativa a aspirantes víctimas de violencia de género, aspirantes con diversidad funcional o aspirantes con tarjeta de reconocimiento del derecho a la identidad y a la expresión de género.

Anexos aportados

- Documentación según lo previsto en el artículo 9.1 o 9.2 de la Ley 7/2012, de 23 de diciembre, de la Generalitat, integral contra la violencia sobre la mujer en el ámbito de la Comunitat Valenciana
- Certificado del grado de discapacidad
- Dictamen técnico facultativo

Recuerde que una vez registrada, no podrá modificarla.

Registra

La aplicación preguntará si se está seguro de querer registrar el trámite. Hay que pulsar el botón “Aceptar”.



¿Está seguro de querer registrar la solicitud?

Recuerde que una vez registrada no podrá modificarla

Aceptar

Cancelar

Al aceptar, se redirigirá a una aplicación externa para realizar la firma de la solicitud. Hay que “Aceptar” para seguir con el proceso de registro.



Firma electrónica

Se va a redirigir a FIRE para realizar la firma electrónica. Una vez finalizada la firma, se retornará al asistente para continuar la tramitación.

Aceptar

Cancelar



La aplicación ofrece dos opciones para realizar la firma y registro del trámite:

A) CL@VE

Para firmar con Cl@ve se debe estar registrado en el sistema Cl@ve, tener activada la clave permanente y conocer la contraseña. Además, solo estará disponible esta opción si el registro en Cl@ve se realizó por internet con certificado electrónico o personándose en un punto de registro.

Seleccione el sistema de firma



Al elegir la opción de Cl@ve, si es la primera vez que se va a utilizar Cl@ve para firmar y registrar un trámite la aplicación mostrará el siguiente mensaje:



PRESENTACIÓN DOCUMENTACIÓN SENSIBLE

Si se elige la opción “*Usar certificado local*”, el procedimiento de firma es como si se hubiera elegido la opción de “*Autofirma*”, por lo que se puede avanzar al paso B), y hacer uso de un certificado almacenado en el equipo personal y el programa *Autofirma*.

Si se elige la opción “*Emitir certificado*”, se generará un certificado en la nube para utilizarlo en esta ocasión y en futuros usos.

Para ello se debe hacer clic sobre la opción “*Solicitar Certificado*”.



Solicitud del certificado centralizado

Vas a generar tu certificado de firma centralizado. Este certificado podrás utilizarlo igual que el actual certificado digital, pero sin necesidad de tenerlo instalado en el dispositivo con el que estás accediendo a internet. Para más información, puedes consultar en la web de Cl@ve.gob.es



A continuación, se requerirá a la persona aspirante la contraseña de su Cl@ve permanente y hacer clic en “*Emitir*”:



Emisión de tu certificado de firma centralizado

¡Información!

A continuación debes indicar tu contraseña Cl@ve para comenzar con el proceso de emisión de tu certificado de firma centralizado. Puedes consultar la declaración de políticas de certificación (DPC) en http://www.dnielectronico.es/PDFs/politicas_de_certificacion.pdf

Contraseña:

Emitir Cancelar



El asistente enviará un código al móvil personal de la persona aspirante. Además, se debe marcar el check “*Acepto*” para la generación del certificado. Tras introducir el código recibido en el móvil se hace click en “*Emitir*”.



Emisión de tu certificado de firma centralizado

¡Información!

Ya estamos terminando. En unos instantes recibirás un código en tu teléfono móvil. Escríbelo a continuación exactamente igual que lo has recibido y el proceso se completará automáticamente.

Vamos a emitir el certificado para que puedas firmar. Para ello necesitamos verificar tus datos con la información contenida en tu DNI/NIE. Si estás de acuerdo, selecciona la casilla **Acepto**

Puedes consultar la declaración de políticas de certificación (DPC) en http://www.dnielectronico.es/PDFs/politicas_de_certificacion.pdf

Código recibido:

El asistente informará de que se ha generado el certificado. Este certificado se almacena en la nube y estará disponible para futuros usos. Hay que hacer clic en “*Continuar*” para seguir con el registro del trámite.



Solicitud del certificado centralizado

Tu certificado de firma centralizado ha sido generado. Para comenzar a utilizarlo, pulsa Continuar. Si no deseas seguir con el proceso de firma pulsa Cancelar

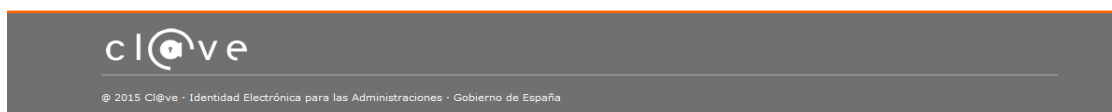

Al hacer clic en “*Continuar*” se mostrará una pantalla con el certificado que se ha generado y almacenado en la nube. Se debe hacer clic en “*Seleccionar*” para continuar. Si el certificado ya se hubiera generado en trámites anteriores, al elegir la opción de registro con “*Cl@ve*”, se accedería directamente a esta pantalla para seleccionar el certificado.



Seleccione el certificado de firma



◀ Volver

A continuación, el asistente de firma solicitará la contraseña de la Cl@ve permanente y un nuevo código que se habrá recibido en el móvil personal de la persona aspirante. Se introducen los datos y se hace clic en “Continuar”:



Firma

Para solicitar este trámite, es necesario que lo firmes mediante tu certificado de firma centralizado. De esta forma, tendrá la misma validez legal que si lo presentas presencialmente o utilizando certificado digital.

Para firmar, a continuación introduce tu contraseña y el código que te hemos enviado a tu móvil.





PRESENTACIÓN DOCUMENTACIÓN SENSIBLE

B) AUTOFIRMA

Si se elige la opción *Autofirma*, se debe tener instalado el programa en el ordenador, tal y como se indicó anteriormente.

Seleccione el sistema de firma



Al seleccionar la opción de *Autofirma*, la aplicación muestra la siguiente pantalla sobre la que hay que hacer clic en el botón “*Firmar*”.

Firma con certificado local



Advertencia: La firma se va a realizar con **AutoFirma**. Asegúrese de tener instalado [AutoFirma 1.5 o superior](#).

◀ Volver

Es posible que aparezca una ventana para elegir el certificado con el que se desea firmar la solicitud. Se ha de seleccionar el certificado personal de la persona aspirante.

Independientemente del método de registro elegido, finalmente se deberá mostrar la confirmación de que se ha registrado correctamente. Se debe pulsar la opción “*Aceptar*”, para avanzar al último paso del trámite (“*Guardar*”).



Operación realizada

Registro realizado correctamente. En breve aparecerá reflejado en la Carpeta Ciudadana del solicitante. Si como presentador de la solicitud, usted dispone de una autorización de representación en el registro de representantes de la Generalitat Valenciana, también podrá acceder a dicha información.

Aceptar

GUARDAR

En este apartado se puede descargar el justificante del trámite. Se recomienda descargarlo.

El justificante incluye una copia de los datos de la solicitud y un justificante del registro del trámite.

Si se desea se puede valorar el servicio ofrecido con el objetivo de mejorarlo.

1 ✓ 2 ✓ 3 ✓ 4 ✓ 5 ✓ 6 ✓
Debe saber > Rellenar > Documentar > Pagar > Registrar > **Guardar**

Imprimir la solicitud

La solicitud se ha registrado correctamente.

Justificante del registro
Es recomendable que se guarde en su equipo el justificante de registro firmado digitalmente. Si desea imprimir una copia en papel use la versión imprimible, que generará un código de seguridad sobre el documento.

Detalle del justificante

Nos interesa su opinión

Valore del 1 al 10 el servicio que le hemos ofrecido y pulse el botón *Valora*.

Sin valorar 1 2 3 4 5 6 7 8 9 10

Valora >

PRESENTACIÓN DOCUMENTACIÓN SENSIBLE

Si se puntúa el servicio y se hace clic en “Valora” aparecerá la siguiente pantalla desde donde se puede cerrar la aplicación, haciendo clic sobre la opción “Cerrar aplicación” que aparece en la parte superior derecha de la pantalla:

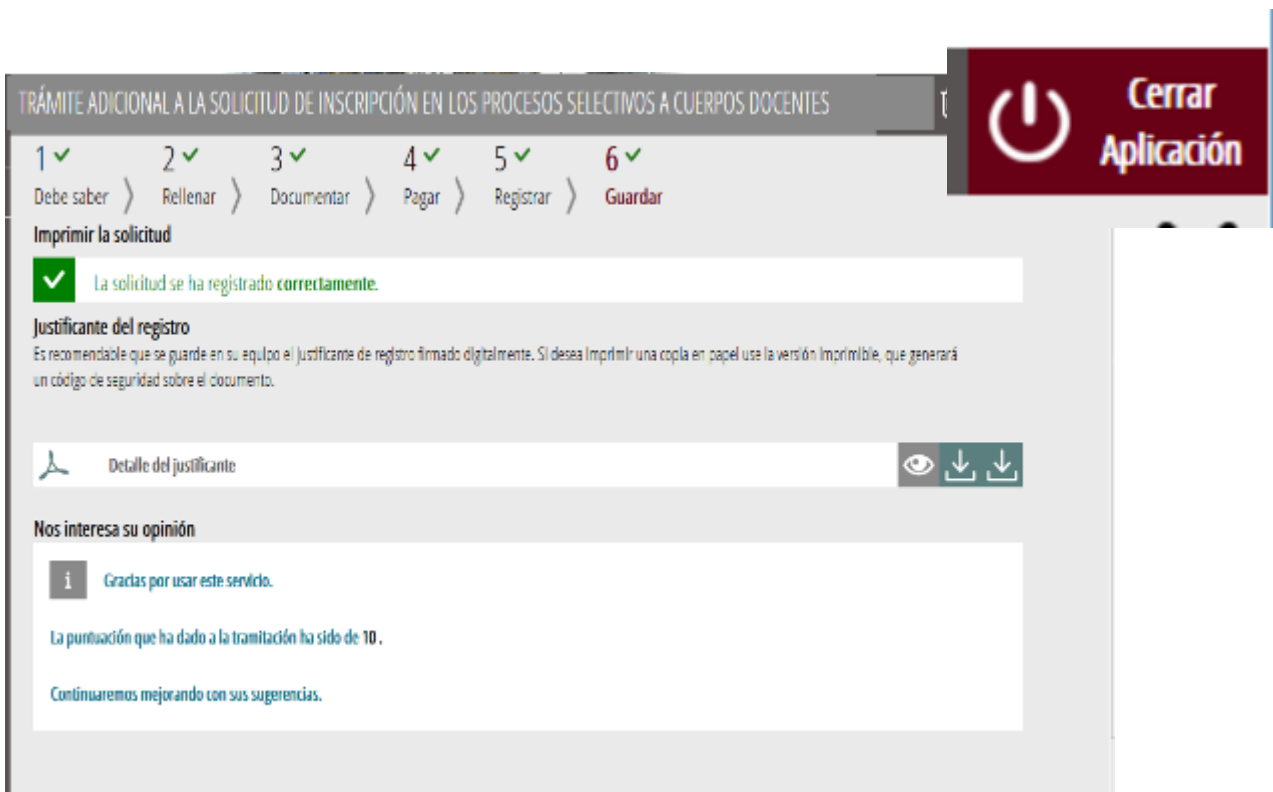

Si se desea consultar telemáticamente la solicitud (pero no modificarla), ésta se encuentra almacenada en el apartado “Solicitudes entregadas” de la Carpeta Ciudadana de la persona aspirante.

Acceso a la Carpeta Ciudadana: <https://www.tramita.gva.es/cdc/login.html?idioma=es>

Si no se completó el trámite (registro incluido), éste no aparecerá en la Carpeta Ciudadana. No es posible recuperar una tramitación que no se completó, se deberá comenzar una nueva.

SOPORTE E INCIDENCIAS

- Dudas y problemas con el uso de Cl@ve: teléfono **060** (servicio prestado por la Administración General del Estado, +34 902887060 para llamadas desde fuera de España)



PRESENTACIÓN DOCUMENTACIÓN SENSIBLE

- Problemas con la instalación y el uso de certificados electrónicos de la Agencia de Certificación de la Comunitat Valenciana (ACCV): teléfono **963866014**. O rellenando el formulario en <http://www.accv.es/contacta>
- Otros problemas técnicos con el trámite: a través del formulario <https://gvasai.edu.gva.es/plugins/formcreator/front/formdisplay.php?id=106> o a través del teléfono **961040504**. Horario de atención telefónica: de lunes a jueves de 8h a 19h y viernes de 8h a 15h.
- Dudas sobre la convocatoria o cómo proceder: teléfono **012** (963866000 para llamadas desde fuera de la Comunitat Valenciana).
- Listado de preguntas frecuentes publicado en el apartado “*Inscripción*” del portal de la conselleria, de los distintos cuerpos convocados (<http://www.ceice.gva.es/es/web/rrhh-educacion/oposiciones>)